



Gasto centralizado en organismos colaboradores del Sename

La presente nota técnica del Observatorio para la Confianza detalla la composición del gasto centralizado realizado por organismos colaboradores del Servicio Nacional de Menores. Este gasto regulado por la Ley N° 20.032 que fija el sistema de subvenciones, permite a los organismos con más de un proyecto poder destinar un 10% del monto transferido para gastos de administración, oficina, personal y otros, además de los mismos proyectos. En la actualidad existen 64 organismos colaboradores que adscriben a la utilización de este porcentaje de financiamiento.

1. Flujo de ingresos y egresos por concepto de gasto centralizado

La ilustración n°1 muestra el comportamiento del flujo de ingresos y egresos del gasto centralizado. Asimismo, muestra el total sumado de recursos que se han utilizado en cada una de las fases e ítems durante todos los meses del año 2018.

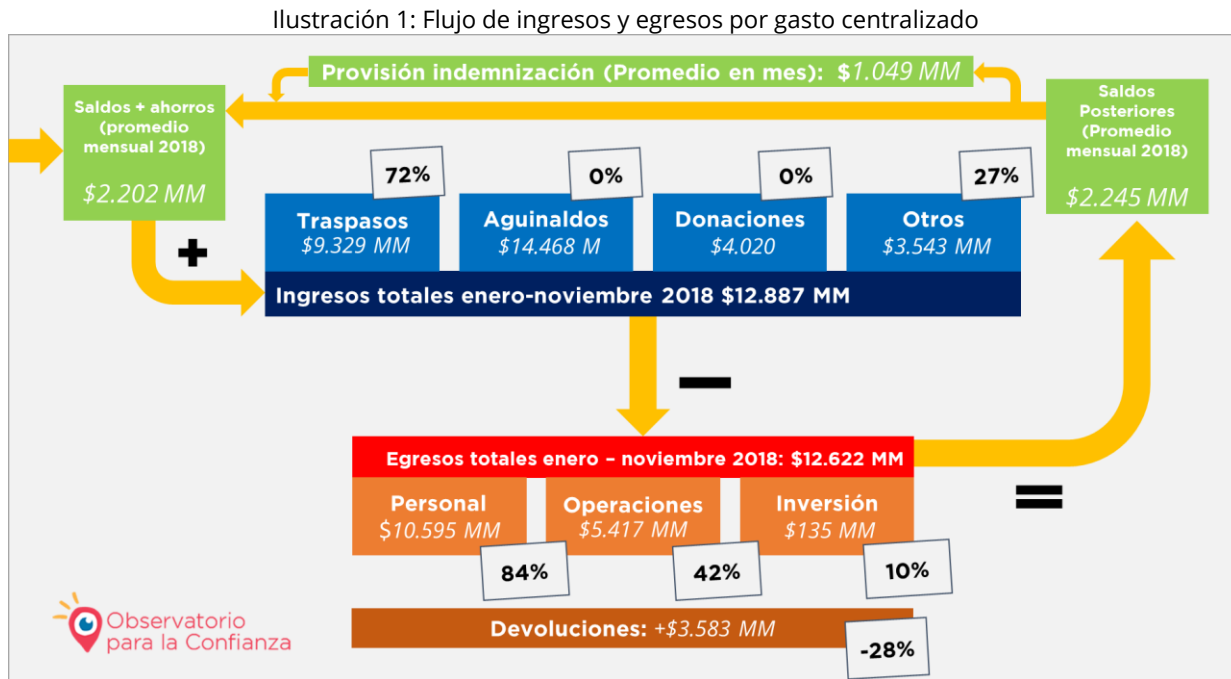

Al saldo inicial, promediado por mes, se le adicionan diversos tipos de ingresos, principalmente trasposos desde los proyectos. Este financiamiento se gasta principalmente en personal (84%), Operaciones (42%) e inversión (10%). Sin embargo, se realiza una devolución del 28% de los recursos, completando así el 100%.

Esto genera un total sumado de saldos posteriores promediados mensualmente a los egresos por gasto centralizado. El saldo real se disminuye dado que los organismos realizan

un empozamiento por provisión de indemnizaciones de las remuneraciones, bajo la regulación que rige el código del trabajo.

2. Total de ingresos y egresos por concepto de gasto centralizado

La ilustración n°2 muestra el total de egresos por gasto centralizado durante los años 2015 a 2018. Como es posible de visualizar, en la medida que aumenta el presupuesto devengado en transferencias a organismos colaboradores, el gasto centralizado no ha tenido el mismo aumento proporcional.

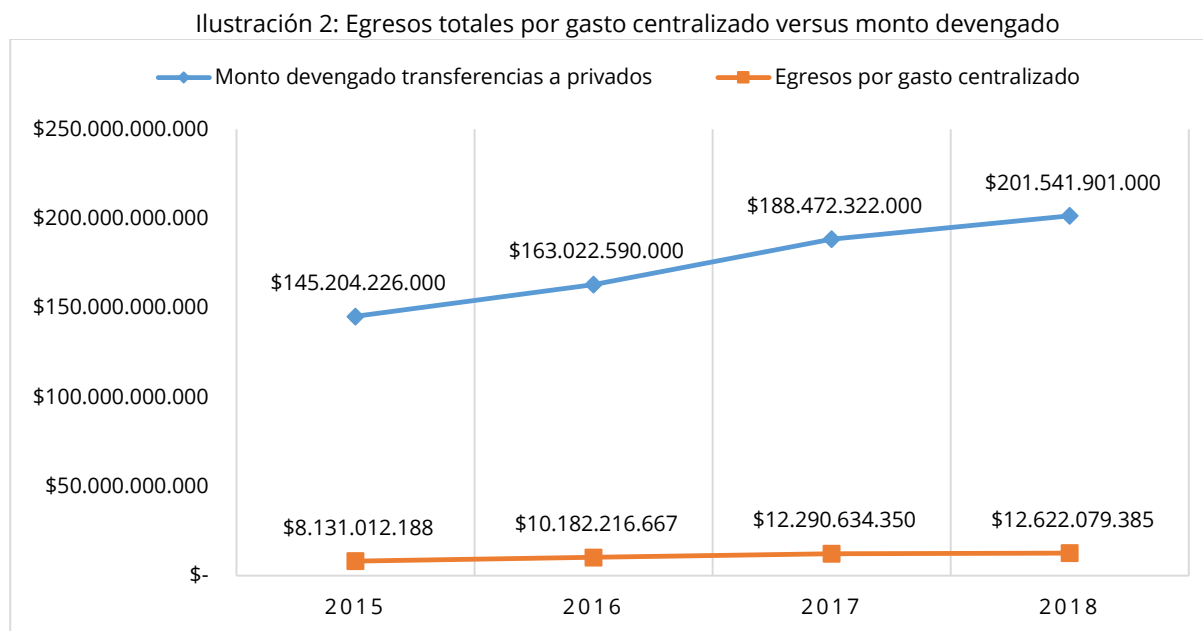

Fuente: elaboración propia en base a datos de www.dipres.gob.cl y SENAINFO (Transparencia)

La tabla n°1 muestra el total de ingresos y egresos de los 10 organismos colaboradores que han recibido más ingresos por gasto centralizado del año 2018.

Tabla 1: Ingresos y egresos por organismo colaborador 2015-2018

Organismo	Proyectos*	Ítem	2015	2016	2017	2018	Total Periodo
Corporación Opción	136	Ingresos	1569673681	1577010348	1845748360	1582016011	6574448400
		Egresos	1241817708	1589004759	1353360836	1562665779	5746849082
Ciudad del Niño	95	Ingresos			522615122	1287551299	1810166421
		Egresos			568698485	1234893286	1803591771
Fundación la Frontera	15	Ingresos	136060718	352223353	866141836	948325759	2302751666
		Egresos	105421892	355913017	863331710	927324133	2251990752
Fundación Mi Casa	82	Ingresos	709766606	823866593	1053354183	877498498	3464485880
		Egresos	710604310	818987053	1042432830	893841009	3465865202
Tierra Esperanza	59	Ingresos		339542242	680131039	740070827	1759744108
		Egresos		340259619	683480604	735489028	1759229251
ADRA Chile	47	Ingresos	282572206	478789597	627704012	641780614	2030846429
		Egresos	245944867	438049183	662963508	673300532	2020258090

SERPAJ Chile	75	Ingresos	486726391	586094247	749374728	636102777	2458298143
		Egresos	465137985	637591258	686159326	634082519	2422971088
Corporación Llequen	43	Ingresos	286791665	302845607	366591804	455651557	1411880633
		Egresos	263322485	339400717	381629524	420655555	1405008281
Fundación DEM	29	Ingresos	213733235	318949486	366195187	338403573	1237281481
		Egresos	215420107	250772676	329032987	419781979	1215007749
PAICABI	23	Ingresos	293225385	248781936	418676464	414083432	1374767217
		Egresos	303586705	264783451	340851638	388324072	1297545866
Otras (54)		Ingresos	4895757810	5081053191	5528922485	4965821390	20471554876
		Egresos	4579756129	5147454934	5378692902	4731721493	19837625458

Fuente: elaboración propia en base a datos SENAINFO (Transparencia) *Proyectos vigentes al año 2017

3. Provisión por indemnizaciones

La tabla n°2 muestra el total por mes de recursos utilizados en provisión de indemnización durante el año 2018. La suma total en provisión de indemnización, bajo gasto centralizado, en noviembre es de 1.109 MM

Tabla 2: Saldo inicial, provisión de indemnización y saldo real por mes (2018)

Mes	Saldo cuenta	P. Indemnización	Saldo Real
Enero	2124363104	915170329	1209192775
Febrero	2178668206	972401995	1206266211
Marzo	2275833734	1048041625	1227792109
Abril	2377137469	1072782233	1304355236
Mayo	2268073972	1091757925	1176316047
Junio	2299315356	1043794115	1255521241
Julio	2331618386	1076644814	1254973572
Agosto	2312411044	1117105749	1195305295
Septiembre	2257022386	1087247070	1169775316
Octubre	2028979996	1006942721	1022037275
Noviembre	2251494146	1108907784	1142586362
Promedio	2245901618	1049163305	1196738313

Fuente: elaboración propia en base a datos SENAINFO (Transparencia)

Al analizar estos datos por organismo colaborador (ver anexo), es posible darse cuenta la importancia que tiene la provisión de indemnización, derivados del gasto centralizado, en algunos organismos colaboradores, tales como ADRA Chile o ASJ Antofagasta. En el caso del primero, alcanza el 30% del total de recursos provisionados por este concepto.

Ilustración 3: Recursos por provisión de indemnización según organismo colaborador

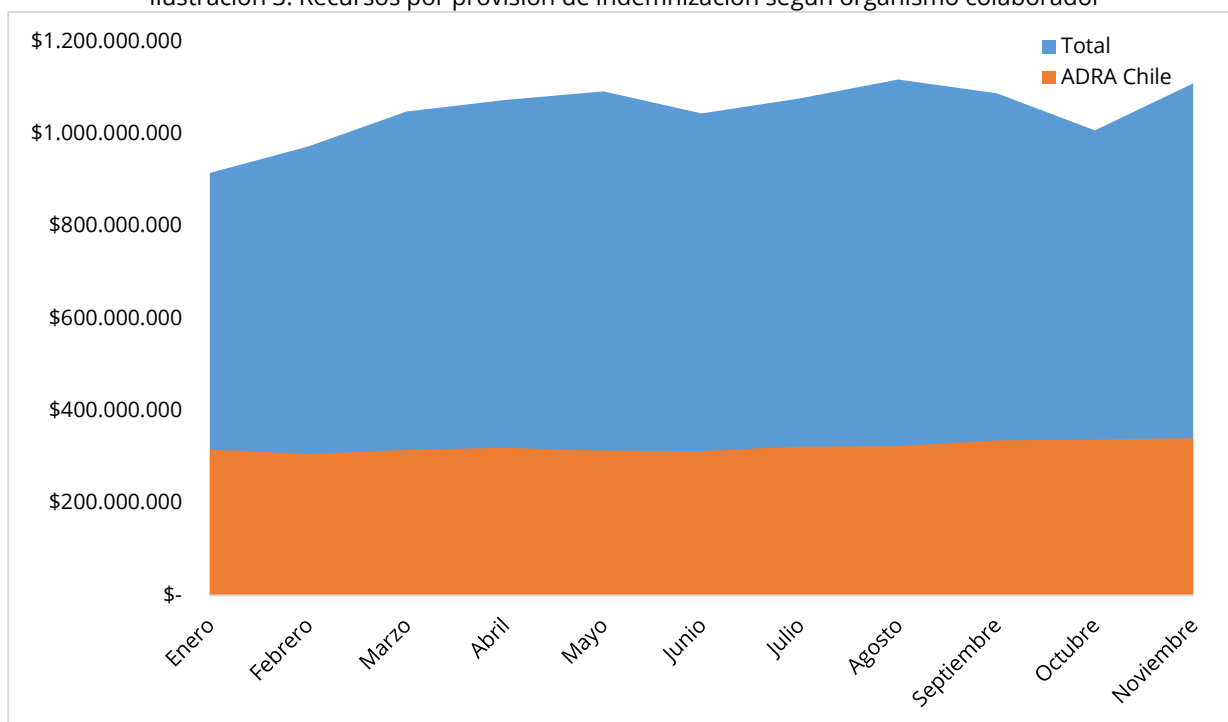

Fuente: elaboración propia en base a datos SENAINFO (Transparencia)

Al analizar estos datos por mes y organismo colaborador es posible ver también que los montos se utilizan de manera pareja:

Tabla 3: Provisión por indemnizaciones por mes y organismo colaborador (2018) (\$MM)

Organismo	Ene	Feb	Mar	Abr	May	Jun	Jul	Ago	Sep	Oct	Nov
ADRA Chile	316	305	315	319	313	312	322	323	335	337	340
ASJ Antofagasta	91	94	107	99	99	97	99	98	88	79	112
ASJ Valparaíso	38	38	38	76	76	76	76	76	76	76	76
CIEM Villarrica	32	40	59	59	29	30	16	43	46	29	67
C. Juan Pablo XXI	36	29	55	58	74	66	52	71	89	75	64
Cong. Buen Pastor	26	39	38	38	39	25	42	45	31	36	48
Terciarios Capuchinos	29	33	34	34	36	36	36	34	36	36	39
Corp. Des. Social ASJ	31	31	33	33	33	33	33	33	33	383	38
Corporación Chasqui	45	53	74	80	81	65	81	77	62	42	37
PRODENI	69	72	72	73	66	44	37	56	52	57	35
Otras (54)	196	233	216	198	240	252	277	256	234	197	249

Fuente: elaboración propia en base a datos SENAINFO (Transparencia)

4. Devoluciones registradas en los egresos

Como se constata en la tabla n°4, el 23% de los gastos realizados por gasto centralizado entre 2015 y 2018 totalmente ejecutados son devueltos finalmente

Tabla 4: Gastos ejecutados y devoluciones (2018)

Año	Ingresos	Gastos ejecutados	Devoluciones	Egresos finales
2015	8874307697	10471550549	-2340538361	8131012188
2016	10109156600	13445108497	-3262891830	10182216667
2017	13025455220	16103157926	-3812523576	12290634350
2018	12887305737	16205619458	-3583540073	12622079385
Total	44896225254	56225436430	-12999493840	43225942590

Fuente: elaboración propia en base a datos SENAINFO (Transparencia)

Al evaluar las devoluciones según organismo colaborador, la tabla n°5 muestra las que más porcentaje de devolución tiene, todos con mayores a 50% de devoluciones de los gastos ejecutados.

Tabla 5: Porcentaje de devoluciones de los gastos por organismo colaborador (2018)

Organismo	Ingresos	Gasto	Egresos	Devolución	Porcentaje
ONG Proyecta	478694232	802631413	323937181	478694232	59,6%
Ciudad del Niño	134625883	233785247	99159364	134625883	57,6%
Instituto Carlos Casanueva	9575280	16785070	7209790	9575280	57,0%
Fundación Esperanza	226941380	415099358	188157978	226941380	54,7%
Congregación Capuchinos	212041487	390747736	178706249	212041487	54,3%
Corporación Opción	6574448400	12321297482	5746849082	6574448400	53,4%
Fundación Caritas Linares	193783578	364138899	170355321	193783578	53,2%
Corporación Chasqui	175051996	329774910	154722914	175051996	53,1%
ONG Raíces	170766949	325988080	155221131	170766949	52,4%
COANIL	486034494	937908374	451873880	486034494	51,8%

Fuente: elaboración propia en base a datos SENAINFO (Transparencia)

5. Listado de organismos adscritos a gasto centralizado

- Asociación Cristiana De Jóvenes De Antofagasta
- Asociación Cristiana De Jóvenes De Valparaíso
- Congregación Del Buen Pastor
- Congregación Religiosos Terciarios Capuchinos
- Fundación Ciudad Del Niño Ex Consejo De Defensa Del Nino
- Corporación Iglesia Alianza Cristiana Y Misionera
- Fundación De Ayuda Al Nino Limitado (COANIL)
- Corporación Educacional y Asistencial Hellen Keller
- Corporación Gabriela Mistral

- Corporación Municipal De Conchalí De Educación, Salud Y Educación De Menores
- Corporación Para La Orientación, Protección Y Rehabilitación Del Menor
- Fundación Ciudad Del Nino Ricardo Espinosa
- Corp. Desarr.Soc.Asoc.Crist.De Jóvenes
- Fundación De Beneficencia Hogar De Cristo
- Fundación Hogar Infantil Club De Leones De Talca
- Fundación Mi Casa
- Fundación Paula Jaraquemada Alquizar
- Patronato De Los Sagrados Corazones De Valparaíso
- Sociedad De Asistencia Y Capacitación
- Fundación Nacional Para La Defensa Ecológica Del Menor De Edad (DEM)
- Corporación De Oportunidad Y Acción Solidaria Opción
- Corporación De Formación Laboral Al Adolescente - CORFAL
- Fundación Esperanza
- Corporación Llequen
- Fundación Centro Regional De Asistencia Técnica Y Empre.Fund.(Crate)
- Instituto Para El Desarrollo Comunitario Ideco, Miguel De Pujadas Vergara
- Corporación De Educación, Rehabilitación, Capacitación, Atención De Menores Y Perfeccionamiento
- Agencia Adventista De Desarrollo Y Recursos Asistenciales (Adra Chile)
- Fundación La Frontera
- Misión Evangélica San Pablo De Chile
- Corporación Servicio Paz Y Justicia
- Corporación Educacional Abate Molina De Talca
- Organización Comunitaria Funcional Centro Cultural Y Educacional Arcadia
- Corporación Para La Atención Integral Del Maltrato Al Menor, En La Región Del Bio Bio
- Organización No Gubernamental De Desarrollo María Acoge
- Centro De Iniciativa Empresarial - CIEM Villarrica
- Corporación Programa De Atención A niños y Jóvenes Chasqui
- Organización No Gubernamental De Desarrollo Ctro.Comunitario De Atención Al Joven
- Fundación Tierra De Esperanza
- Fundación Instituto De Educación Popular
- Organización No Gubernamental De Desarrollo Humano O O.N.G. Proyecta
- Corporación Asociación Pro Derechos De Los Niños Y Jóvenes - PRODENI
- Comunidad Papa Juan XXIII
- Organización No Gubernamental De Desarrollo Centro De Promoción De Apoyo A La Infancia - Paicabi
- Organización No Gubernamental De Desarrollo Del Joven Y Su Familia Surcos
- Corporación Programa Poblacional De Servicio La Caleta
- Corporación Servicios Para El Desarrollo De Los Jóvenes (SEDEJ)
- Instituto De Educación Y Desarrollo Carlos Casanueva
- Organización No Gubernamental De Desarrollo Cordillera
- Corporación Chile Derechos, Centro De Estudios Y Desarrollo Social (Chile Derechos)
- Fundación Social Novo Milenio
- Organización No Gubernamental De Desarrollo Raíces Santiago

- Fundación Caritas Diocesana De Linares
- Corporación Prodel
- Fundación León Bloy Para La Promoción Integral De La Familia
- O.N.G De Desarrollo Corporación De Desarrollo Social El Conquistador
- Fundación Vida Compartida
- Fundación Beata Laura Vicuña
- O.N.G. Renuevo
- Corporación Privada De Desarrollo Social IX Región, Corprix
- Fundación Creseres
- Corporación Social Y Educativa Renasci
- Fundación Crea Equidad

